



MAVEA

GRUPU D'ORNITOLOXÍA

Apartáu n° 385. 33400. Avilés. Asturias

CIF n° G33352717. Inscrita nel Rexistru d'Asociaciones del Principáu d'Asturies, n° 1302/1991, Seición 3°

Proyecto BB: invierno 2013-14

Introducción

Hace veinte años el compañero Bruno Barragán intentó poner en marcha en Asturias censos invernales de paseriformes, a la manera como lo hacen desde hace mucho tiempo en Inglaterra (los populares censos navideños) y también en América. Sólo se pudieron hacer unos pocos itinerarios durante dos años. En el invierno 2010-2011 retomamos aquella idea, ampliando la participación. Desde entonces, los censos se harán en dos épocas del año: entre mediados de diciembre y mediados de enero para las aves invernantes, y entre mediados de mayo y mediados de junio para las aves reproductoras.

El nombre del proyecto tiene un doble sentido: por un lado es un homenaje a nuestro compañero Bruno (son sus iniciales), y por otro son las iniciales en inglés del tipo de censo (Buddy Birds), que significa aves comunes o familiares. Este censo atiende sólo a aves terrestres.

Tras el inicio del proyecto hace dos inviernos, este informe corresponde a los itinerarios realizados durante la temporada invernal de 2013-14.

Metodología

La metodología empleada es usual en los transectos: hacer recorridos anotando el número de aves tanto dentro de una banda de 25 metros a cada lado del observador (para hallar la densidad, que es el número de aves por cada 10 hectáreas), y entre el observador y el horizonte (para hallar el Índice Kilométrico de Abundancia, que es el número de aves por kilómetro). En sólo uno de los itinerarios no se anotaron las aves en las bandas de densidad.



MAVEA

GRUPU D'ORNITOLOXÍA

Apartáu n° 385. 33400. Avilés. Asturias

CIF n° G33352717. Inscrita nel Rexistru d'Asociaciones del Principáu d'Asturies, n° 1302/1991, Seición 3°

Resultados

Entre los días 22 de diciembre de 2013 y 16 de enero de 2014 recorrimos 70,19 kilómetros, a lo largo de 19 itinerarios (ver mapa y listado final), participando 14 personas (ver listado al final del informe). Se contaron 6 627 ejemplares de 60 especies, relacionados en la siguiente tabla.

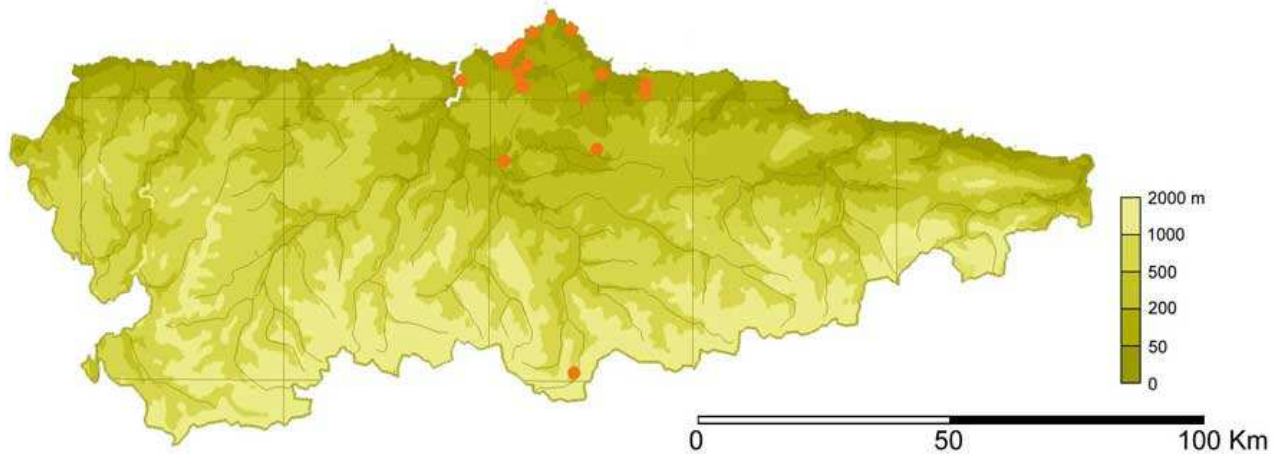

Especies	Densidad		IKA		% N total
	N	aves/10 ha	N	aves/km	
Acentor	15	0,43	24	0,34	0,36
Agateador común	7	0,2	8	0,11	0,12
Águila real	0	0	1	0,01	0,01
Alcaudón meridional	0	0	1	0,01	0,01
Alondra	10	0,28	40	0,57	0,6
Arrendajo	7	0,2	11	0,16	0,17
Bisbita alpino	2	0,06	2	0,03	0,03
Bisbita común	261	7,44	668	9,52	10,08
Bisbita de Richard	0	0	1	0,01	0,01



MAVEA

GRUPU D'ORNITOLOXÍA

Apartáu n° 385. 33400. Avilés. Asturias

CIF n° G33352717. Inscrita nel Rexistru d'Asociaciones del Principáu d'Asturies, n° 1302/1991, Seición 3°

Buitre leonado	0	0	1	0,01	0,01
Buitrón	25	0,71	45	0,64	0,68
Camachuelo	4	0,11	6	0,08	0,09
Carbonero común	81	2,31	145	2,07	2,18
Carbonero garrapinos	13	0,37	36	0,51	0,54
Cernícalo	3	0,08	15	0,21	0,22
Chochín	101	2,88	137	1,95	2,06
Colirrojo tizón	15	0,43	33	0,47	0,49
Corneja	21	0,6	156	2,22	2,35
Cuervo	1	0,03	18	0,26	0,27
Curruca cabecinegra	13	0,37	25	0,36	0,37
Curruca capirotada	51	1,45	67	0,95	1,01
Curruca rabilarga	3	0,08	4	0,06	0,06
Escribano cerillo	1	0,03	1	0,01	0,01
Escribano palustre	26	0,74	36	0,51	0,54
Esmerejón	1	0,03	1	0,01	0,01
Estornino negro	26	0,74	195	2,78	2,94
Estornino pinto	253	7,21	814	11,6	12,28
Estornino indeterminado	20	0,57	233	3,32	3,51
Faisán	1	0,03	7	0,1	0,11
Gavilán	1	0,03	4	0,06	0,06
Gorrión común	353	10,06	541	7,71	8,16
Gorrión molinero	1	0,03	1	0,01	0,01
Halcón peregrino	1	0,03	4	0,06	0,06
Herrerillo capuchino	5	0,14	5	0,07	0,07
Herrerillo común	48	1,37	71	1,01	1,07
Jilguero	163	4,64	366	5,21	5,52
Lavandera blanca	98	2,79	197	2,81	2,97
Lavandera cascadeña	19	0,54	24	0,34	0,36
Lúgano	26	0,74	118	1,68	1,78
Mirlo común	164	4,67	293	4,17	4,42
Mirlo acuático	5	0,14	3	0,04	0,04
Mito	59	1,68	94	1,34	1,41
Mosquitero común	113	3,22	148	2,11	2,23



MAVEA

GRUPU D'ORNITOLOXÍA

Apartáu n° 385. 33400. Avilés. Asturias

CIF n° G33352717. Inscrita nel Rexistru d'Asociaciones del Principáu d'Asturies, n° 1302/1991, Seición 3°

Paloma torcaz	41	1,17	120	1,71	1,81
Pardillo	60	1,71	89	1,27	1,34
Petirrojo	172	4,9	294	4,19	4,43
Pico picapinos	3	0,08	6	0,08	0,09
Pinzón vulgar	128	3,65	554	7,89	8,36
Pito real	2	0,06	9	0,13	0,14
Ratonero común	5	0,14	15	0,21	0,23
Reyezuelo listado	20	0,57	23	0,33	0,35
Ruiseñor bastardo	11	0,31	17	0,24	0,26
Tarabilla común	77	2,19	139	1,98	2,09
Tórtola común	2	0,06	6	0,08	0,09
Tórtola turca	9	0,26	35	0,5	0,53
Urraca	134	3,82	278	3,96	4,19
Verdecillo	0	0	3	0,04	0,04
Venderón	18	0,51	72	1,03	1,09
Zorzal alirrojo	34	0,97	38	0,54	0,57
Zorzal charlo	4	0,11	5	0,07	0,07
Zorzal común	103	2,93	183	2,61	2,76
Zorzal indeterminado	1	0,03	2	0,03	0,03
Paseriforme indeterminado	100	2,85	150	2,14	2,26
Total	2938	83,72	6627	94,41	

Se prospectaron campiñas, pastizales, matorrales, varios tipos de bosques, dunas y zonas suburbanas, con mayor proporción para la campiñas (57,9 % del número de itinerarios y 52,6 % de los km recorridos).

La Densidad total fue 84,7 aves/10 ha. (recorrido 16,7 - 238,4), mientras que el IKA fue 109 aves/km (recorrido 11,8 - 307,2). El IKA medio obtenido en la campaña fue $110,56 \pm 85,29$, mientras que para el conjunto del resto de hábitats fue similar ($107,05 \pm 104,52$). De los valores anteriores, mayores de 100 aves/km y menores de 200 para la campaña fueron el Valle de Carreño y Cabu Negru; entre 200 y 300 estuvo Nieva; por encima de 300 estuvo Cabu Peñes. Para el resto de hábitats, superaron el centenar más itinerarios que otros años: Peroño, Deva, Senda del Piles y El Sablón del Nalón, que fue el itinerario más numeroso (aunque fue algo corto, sólo 1 km).



MAVEA

GRUPU D'ORNITOLOXÍA

Apartáu n° 385. 33400. Avilés. Asturias

CIF n° G33352717. Inscrita nel Rexistru d'Asociaciones del Principáu d'Asturies, n° 1302/1991, Seición 3°

Discusión

El número de itinerarios y participantes fue similar al del pasado invierno, pero aumentó la cantidad de kilómetros recorridos (fue el año de mayor distancia censada). El porcentaje de campiña prospectada fue menor que el pasado año.

Aunque se registró un número de individuos mayor que el invierno pasado, el IKA fue igual (la meteorología durante el censo fue benigna, como en el pasado año). El valor medio del IKA para la campiña fue inferior al del año pasado. Este año hubo menos itinerarios cortos, por lo que los resultados del IKA son más fiables.

Entre las especies a destacar respecto al año anterior, la principal fue una buena temporada para el pardillo. De nuevo disminuyó el número de aves indeterminadas, aunque sigue siendo elevado.

Para obtener resultados más concluyentes debe aumentarse la cantidad de recorridos, ampliándolos a tres grandes zonas de Asturias sin muestrear (la costa occidental, todo el oriente y la montaña), y han de pasar varios años para interpretar tendencias poblacionales.

Participantes

Diego J. Álvarez Laó (Gaxín), Cristina Heres Pérez (Gaxín), Marián Álvarez Fidalgo (Fuso), Nacho Noval Fonseca (Fuso, Celles), Jorge Valella Robledo (Peroño), Juan José Pérez (Jove), José Ramón Zorrilla Casaprima (Jove), David Díaz Delgado (ruta del Agua), Iván Díaz Pallarés (senda del Piles), Fran Baena García (senda del Raíces, Pinos Altos, L'Espartal, Arnao-Vegarrozadas, El Sablón), Marco García Gala (Deva, valle de Carreño), José Antonio Larriba Sánchez (Deva, valle de Carreño), Jaime Mier Calleja (valle de Carreño) y César Álvarez Laó (ría Avilés, Cabu Negru, Cabu Peñes, Nieva, Güerna; coordinador del censo y redactor del informe).



MAVEA

GRUPU D'ORNITOLOXÍA

Apartáu n° 385. 33400. Avilés. Asturias

CIF n° G33352717. Inscrita nel Rexistru d'Asociaciones del Principáu d'Asturies, n° 1302/1991, Seición 3°

Itinerarios

- El Sablón, Sotu'l Barcu, 1 km.
- Senda fluvial del Ríu Raíces, Castrillón, 2 km.
- Dunas de L'Espartal, Castrillón, 2,4 km.
- Pinos Altos, Salinas, Castrillón, 2,5 km.
- Arnao-Vegarrozadas, Castrillón, 8 km.
- Ría de Avilés, 4,9 km.
- Gaxín, Avilés, 4,5 km.
- Ruta del Agua, Corvera-Illas, 4,7 km.
- Península de Nieva, Gozón, 1,55 km.
- Cabu Negru, Gozón, 2,35 km.
- Cabu Peñes, Gozón, 2,51 km.
- Peroño, Gozón, 3,5 km.
- El Valle, Carreño, 3,12 km.
- Deva, Xixón, 3,74 km.
- Lauredal, Jove, Xixón, 4,7 km.
- Senda del Piles, Xixón, 4,5 km.
- Senda Fuso, Uviedo, 7 km.
- Lavandera, Celles, Siero, 4 km.
- Valle del Güerna, L.lena, 3,225 km.



MAVEA

GRUPU D'ORNITOLOXÍA

Apartáu n° 385. 33400. Avilés. Asturias

CIF n° G33352717. Inscrita nel Rexistru d'Asociaciones del Principáu d'Asturies, n° 1302/1991, Seición 3°

Comparación con otros años

Densidades:

Especies	2010-11	2011-12	2012-13	2013-14
Acentor	0,51	0,21	0,35	0,43
Agateador común	0,15	0,13	0	0,2
Águila real	0	0	0	0
Aguilucho pálido	0	0	0	0
Alcaudón meridional	0	0	0	0
Alondra	0,62	0,8	0,81	0,28
Arrendajo	0,26	0,21	0,23	0,2
Avión roquero	0,07	0	0,12	0
Azor	0	0	0	0
Bisbita alpino	0,11	0	0,12	0,06
Bisbita común	8,41	9,85	6,81	7,44
Bisbita de Richard	0	0,04	0	0
Buitre leonado	0	0	0	0
Buitrón	1,14	3,24	1,12	0,71
Camachuelo	0,15	0,54	0,12	0,11
Carbonero común	2,5	4,71	2,67	2,31
Carbonero garrapinos	0,84	0,54	0,62	0,37
Carbonero palustre	0,04	0,04	0	0
Cernícalo	0,04	0	0,04	0,08
Chochín	2,28	2,86	2,82	2,88
Chova piquirroja	0	0	0	0
Colirrojo tizón	0,4	1,05	0,77	0,43
Collalba gris	0	0,04	0	0
Corneja	1,36	1,43	1,59	0,6
Cuervo	0,11	0	0,04	0,03
Curruca cabecinegra	0,37	0,29	0,58	0,37
Curruca capirotada	0,92	0,5	1,59	1,45
Curruca rabilarga	0	0,04	0,12	0,08



MAVEA

GRUPU D'ORNITOLOXÍA

Apartáu n° 385. 33400. Avilés. Asturias

CIF n° G33352717. Inscrita nel Rexistru d'Asociaciones del Principáu d'Asturies, n° 1302/1991, Seición 3°

Escribano cerillo	0,15	0,17	0,08	0,03
Escribano montesino	0,07	0	0,08	0
Escribano palustre	0	0	0,19	0,74
Escribano soteño	0,15	0	0,12	0
Esmerejón	0	0	0	0,03
Estornino negro	0,15	0,25	0,08	0,74
Estornino pinto	8,12	8,33	3,25	7,21
Estornino indeterminado	0,04	0,93	0,58	0,57
Faisán	0	0	0	0,03
Gavilán	0,07	0,04	0	0,03
Gorrión común	6,13	10,14	10,79	10,06
Gorrión molinero	0	0	0	0,03
Halcón peregrino	0	0	0,04	0,03
Herrerillo capuchino	0,37	0	0	0,14
Herrerillo común	1,14	1,68	1,51	1,37
Jilguero	0,77	6,82	2,47	4,64
Lavandera blanca	2,86	3,74	4,41	2,79
Lavandera cascadeña	0,29	0,17	0,58	0,54
Lúgano	3,67	1,85	2,17	0,74
Milano real	0	0	0	0
Mirlo común	5,4	7,11	3,52	4,67
Mirlo acuático	0	0,08	0	0,14
Mito	0,95	1,43	0,46	1,68
Mochuelo	0	0	0	0
Mosquitero común	1,1	2,65	2,05	3,22
Mosquitero ibérico	0	0	0,04	0
Paloma torcaz	0,88	1,47	0,85	1,17
Pardillo	0,04	0,29	0,08	1,71
Petirrojo	6,65	10,27	6,88	4,9
Pico picapinos	0,07	0	0	0,08
Pinzón real	0	0	0	0
Pinzón vulgar	4,52	4,17	7,15	3,65
Piquituerto	0	0	0	0
Pito negro	0	0	0	0



MAVEA

GRUPU D'ORNITOLOXÍA

Apartáu n° 385. 33400. Avilés. Asturias

CIF n° G33352717. Inscrita nel Rexistru d'Asociaciones del Principáu d'Asturies, n° 1302/1991, Seición 3°

Pito real	0,07	0,08	0,12	0,06
Ratonero común	0,15	0,17	0,23	0,14
Reyezuelo listado	0,55	0,63	0,93	0,57
Ruiseñor bastardo	0,22	0,17	0,35	0,31
Tarabilla común	1,4	3,28	1,86	2,19
Torcecuello	0	0,04	0	0
Tórtola común	0	0	0	0,06
Tórtola turca	0,81	1,18	0,19	0,26
Trepador azul	0	0	0	0
Triguero	0	0	0	0
Urraca	2,35	3,7	2,17	3,82
Verdecillo	0,33	0,04	0,15	0
Verderón	0,84	1,81	1,04	0,51
Zorzal alirrojo	5,8	0,84	0,35	0,97
Zorzal charlo	0,22	0,04	0	0,11
Zorzal común	4,74	2,78	3,05	2,93
Zorzal real	2,13	0	0	0
Zorzal indeterminado	0	0,34	0	0,03
Paseriforme indeterminado	1,65	6,01	2,67	2,85
Total	85,14	109,28	81,07	83,72

IKAs:

Especies	2010-11	2011-12	2012-13	2013-14
Acentor	0,33	0,13	0,44	0,34
Agateador común	0,16	0,08	0	0,11
Águila real	0	0	0	0,01
Aguilucho pálido	0	0	0,02	0
Alcaudón meridional	0	0	0	0,01
Alondra	1,82	1,24	1,67	0,57
Arrendajo	0,42	0,25	0,48	0,16
Avión roquero	0,04	0	0,05	0



MAVEA

GRUPU D'ORNITOLOXÍA

Apartáu n° 385. 33400. Avilés. Asturias

CIF n° G33352717. Inscrita nel Rexistru d'Asociaciones del Principáu d'Asturies, n° 1302/1991, Seición 3°

Azor	0	0	0,02	0
Bisbita alpino	0,09	0	0,07	0,03
Bisbita común	6,78	9,64	8,18	9,52
Bisbita de Richard	0	0,04	0	0,01
Buitre leonado	0	0	0	0,01
Buitrón	0,61	1,79	0,76	0,64
Camachuelo	0,13	0,27	0,16	0,08
Carbonero común	1,71	2,86	2,33	2,07
Carbonero garrapinos	0,79	0,36	0,51	0,51
Carbonero palustre	0,02	0,02	0	0
Cernícalo	0,18	0,32	0,32	0,21
Chochín	2,17	2,02	1,75	1,95
Chova piquirroja	0,02	0	0	0
Colirrojo tizón	0,2	0,71	0,44	0,47
Collalba gris	0	0,02	0	0
Corneja	3,08	3,09	3,76	2,22
Cuervo	0,59	0,08	0,07	0,26
Curruca cabecinegra	0,24	0,27	0,41	0,36
Curruca capirotada	0,64	0,29	0,93	0,95
Curruca rabilarga	0,04	0,04	0,11	0,06
Escribano cerillo	1,17	0,08	0,03	0,01
Escribano montesino	0,04	0	0,03	0
Escribano palustre	0	0	0,11	0,51
Escribano soteño	0,07	0	0,05	0
Esmerejón	0,02	0	0	0,01
Estornino negro	0,57	0,76	0,85	2,78
Estornino pinto	20,99	5,05	16,26	11,6
Estornino indeterminado	5,47	7,43	7,32	3,32
Faisán	0	0	0	0,1
Gavilán	0,04	0,02	0,03	0,06
Gorrión común	4,39	6,73	10,26	7,71
Gorrión molinero	0	0	0	0,01
Halcón peregrino	0,04	0	0,09	0,06
Herrerillo capuchino	0,4	0	0	0,07



MAVEA

GRUPU D'ORNITOLOXÍA

Apartáu n° 385. 33400. Avilés. Asturias

CIF n° G33352717. Inscrita nel Rexistru d'Asociaciones del Principáu d'Asturies, n° 1302/1991, Seición 3°

Herrerillo común	0,57	0,95	1,08	1,01
Jilguero	6,41	4,46	4,87	5,21
Lavandera blanca	1,96	3,47	3,19	2,81
Lavandera cascadeña	0,18	0,13	0,53	0,34
Lúgano	2,77	1,56	2,42	1,68
Milano real	0,13	0	0	0
Mirlo común	4,11	4,9	3,88	4,17
Mirlo acuático	0	0,04	0	0,04
Mito	0,61	1,01	0,58	1,34
Mochuelo	0	0,04	0,03	0
Mosquitero común	0,59	1,45	1,41	2,11
Mosquitero ibérico	0	0	0,02	0
Paloma torcaz	2,75	1,18	1,96	1,71
Pardillo	1,6	0,19	0,12	1,27
Petirrojo	4,44	6,44	5,5	4,19
Pico picapinos	0,18	0,04	0,02	0,08
Pinzón real	0	0	0,03	0
Pinzón vulgar	9,35	2,63	9,05	7,89
Piquituerto	0,05	0	0	0
Pito negro	0,02	0	0	0
Pito real	0,13	0,1	0,19	0,13
Ratonero común	0,42	0,57	0,56	0,21
Reyezuelo listado	0,29	0,36	0,56	0,33
Ruiseñor bastardo	0,16	0,15	0,25	0,24
Tarabilla común	1,05	2,29	1,89	1,98
Torcecuello	0	0,02	0	0
Tórtola común	0	0	0	0,08
Tórtola turca	0,53	0,74	0,28	0,5
Trepador azul	0,04	0	0	0
Triguero	0	0	0,11	0
Urraca	3,25	4,14	4,04	3,96
Verdecillo	0,16	0,06	0,07	0,04
Verderón	0,66	0,93	0,74	1,03
Zorzal alirrojo	7,24	0,48	0,79	0,54



MAVEA

GRUPU D'ORNITOLOXÍA

Apartáu n° 385. 33400. Avilés. Asturias

CIF n° G33352717. Inscrita nel Rexistru d'Asociaciones del Principáu d'Asturies, n° 1302/1991, Seición 3°

Zorzal charlo	0,22	0,02	0	0,07
Zorzal común	5,42	2	2,59	2,61
Zorzal real	3,1	0	0	0
Zorzal indeterminado	2,39	0,34	0	0,03
Paseriforme indeterminado	0,88	4,86	3,88	2,14
Total	114,95	89,16	109,35	94,41

Porcentajes del número total:

Especies	2010-11	2011-12	2012-13	2013-14
Acentor	0,29	0,14	0,4	0,36
Agateador común	0,14	0,09	0	0,12
Águila real	0	0	0	0,01
Aguilucho pálido	0	0	0,02	0
Alcaudón meridional	0	0	0	0,01
Alondra	1,58	1,39	1,53	0,6
Arrendajo	0,37	0,28	0,43	0,17
Avión roquero	0,03	0	0,05	0
Azor	0	0	0,02	0
Bisbita alpino	0,08	0	0,06	0,03
Bisbita común	5,89	10,81	7,48	10,08
Bisbita de Richard	0	0,05	0	0,01
Buitre leonado	0	0	0	0,01
Buitrón	0,53	2	0,69	0,68
Camachuelo	0,11	0,31	0,14	0,09
Carbonero común	1,49	3,21	2,13	2,18
Carbonero garrapinos	0,69	0,4	0,47	0,54
Carbonero palustre	0,02	0,02	0	0
Cernícalo	0,16	0,35	0,29	0,22
Chochín	1,88	2,27	1,6	2,06
Chova piquirroja	0,02	0	0	0
Colirrojo tizón	0,18	0,8	0,4	0,49



MAVEA

GRUPU D'ORNITOLOXÍA

Apartáu n° 385. 33400. Avilés. Asturias

CIF n° G33352717. Inscrita nel Rexistru d'Asociaciones del Principáu d'Asturies, n° 1302/1991, Seición 3°

Collalba gris	0	0,02	0	0
Corneja	2,68	3,47	3,43	2,35
Cuervo	0,51	0,09	0,06	0,27
Curruca cabecinegra	0,21	0,31	0,37	0,37
Curruca capirotada	0,56	0,33	0,85	1,01
Curruca rabilarga	0,03	0,05	0,1	0,06
Escribano cerillo	1,02	0,09	0,03	0,01
Escribano montesino	0,03	0	0,03	0
Escribano palustre	0	0	0,1	0,54
Escribano soteño	0,06	0	0,05	0
Esmerejón	0,02	0	0	0,01
Estornino negro	0,49	0,85	0,77	2,94
Estornino pinto	18,26	5,66	14,87	12,28
Estornino indeterminado	4,76	8,33	6,69	3,51
Faisán	0	0	0	0,11
Gavilán	0,03	0,02	0,03	0,06
Gorrión común	3,82	7,55	9,39	8,16
Gorrión molinero	0	0	0	0,01
Halcón peregrino	0,03	0	0,08	0,06
Herrerillo capuchino	0,35	0	0	0,07
Herrerillo común	0,49	1,06	0,98	1,07
Jilguero	5,58	5	4,45	5,52
Lavandera blanca	1,71	3,89	2,92	2,97
Lavandera cascadeña	0,16	0,14	0,48	0,36
Lúgano	2,41	1,74	2,21	1,78
Milano real	0,11	0	0	0
Mirlo común	3,58	5,5	3,55	4,42
Mirlo acuático	0	0,05	0	0,04
Mito	0,53	1,13	0,53	1,41
Mochuelo	0	0,05	0,03	0
Mosquitero común	0,51	1,63	1,29	2,23
Mosquitero ibérico	0	0	0,02	0
Paloma torcaz	2,4	1,32	1,79	1,81
Pardillo	1,39	0,21	0,11	1,34



MAVEA

GRUPU D'ORNITOLOXÍA

Apartáu n° 385. 33400. Avilés. Asturias

CIF n° G33352717. Inscrita nel Rexistru d'Asociaciones del Principáu d'Asturies, n° 1302/1991, Seición 3°

Petirrojo	3,87	7,22	5,03	4,43
Pico picapinos	0,16	0,05	0,02	0,09
Pinzón real	0	0	0,03	0
Pinzón vulgar	8,13	2,95	8,27	8,36
Piquituerto	0,05	0	0	0
Pito negro	0,02	0	0	0
Pito real	0,11	1,19	0,18	0,14
Ratonero común	0,37	0,64	0,52	0,23
Reyezuelo listado	0,26	0,4	0,52	0,35
Ruiseñor bastardo	0,14	0,16	0,23	0,26
Tarabilla común	0,91	2,57	1,72	2,09
Torcecuello	0	0,02	0	0
Tórtola común	0	0	0	0,09
Tórtola turca	0,46	0,83	2	0,53
Trepador azul	0,03	0	0	0
Triguero	0	0	0,1	0
Urraca	2,83	4,65	3,69	4,19
Verdecillo	0,14	0,07	0,06	0,04
Venderón	0,57	1,04	0,68	1,09
Zorzal alirrojo	6,29	0,54	0,72	0,57
Zorzal charlo	0,19	0,02	0	0,07
Zorzal común	4,71	2,24	2,37	2,76
Zorzal real	2,7	0	0	0
Zorzal indeterminado	2,08	0,38	0	0,03
Paseriforme indeterminado	0,77	5,45	3,55	2,26

Con esta corta serie de años aún es pronto para ver tendencias. Sí parece que aumenta el número de estorninos negros y mosquiteros comunes; para otros migrantes se producen las típicas oscilaciones interanuales.